

รายงานการประชุมข้าราชการ และบุคลากร สังกัดสำนักงาน กศน.จังหวัดฉะเชิงเทรา

ครั้งที่ ๑๐/ ๒๕๕๙

วันอังคารที่ ๑ พฤศจิกายน ๒๕๕๙ เวลา ๐๙.๐๐น. - ๑๖.๓๐ น.

ณ ห้องประชุมประยูรศุข สำนักงาน กศน.จังหวัดฉะเชิงเทรา

ผู้มาประชุม

๑. นายวสันต์ รัชชวงษ์	ผู้อำนวยการสำนักงาน กศน.จังหวัดฉะเชิงเทรา
๒. นายบรรลือศักดิ์ สิตตานนท์	ผู้อำนวยการ กศน.อำเภอเมืองฉะเชิงเทรา
๓. นายอนันต์ ต้นไฉ่	ผู้อำนวยการ กศน.อำเภอแปลงยาว
๔. นายสมหมาย มั่งคั่ง	ผู้อำนวยการ กศน.อำเภอบางน้ำเปรี้ยว
๕. นางรุ่งอรุณ บุตรสิงห์	ผู้อำนวยการ กศน.อำเภอบ้านโพธิ์
๖. นางสาวสุทิสรา ชุนคง	ผู้อำนวยการ กศน.อำเภอบางคล้า
๗. นางสาวพัชยา ทับทิม	ผู้อำนวยการ กศน.อำเภอท่าตะเกียบ
๘. นางบังอร ฝ่ายสัจจา	ผู้อำนวยการ กศน.อำเภอพนมสารคาม
๙. นางอุบล ดิรัศมี	ผู้อำนวยการ กศน.อำเภอสนามชัยเขต
๑๐. นายนครชัย โพธิ์ขาว	ผู้อำนวยการ กศน.อำเภอบางปะกง
๑๑. นางสาวจรัสศรี หัวใจ	ศึกษานิเทศก์
๑๒. นางสาวอัจฉรา ธัญญาธีรพงษ์	นักวิชาการศึกษา
๑๓. นางสาวพิชชา วุฒทวิภาต	นักวิชาการเงินและบัญชี
๑๔. นางสาวพัชราภรณ์ คงประสิทธิ์	นักจัดการงานทั่วไป
๑๕. นางสาวเกษมณา เกิดมณี	นักวิเคราะห์นโยบายและแผน
๑๖. นางสาวบุษยา หน่ายคอน	นักวิเคราะห์นโยบายและแผน
๑๗. นางสาวชลธิชา เอี่ยมศิริ	นักวิชาการศึกษา
๑๘. นางนริگانต์ นิมอนงค์	นักจัดการงานทั่วไป
๑๙. นางชฌณา และไหม	นักวิชาการคอมพิวเตอร์
๒๐. นางสาววันทนา ดิษฐาพร	นักวิชาการเงินและบัญชี
๒๑. นางสาวภัทริมณ เฟื่องทอง	นักวิชาการศึกษา
๒๒. นางสาวทิวรัตน์ ตุ่มไทยสาคร	นักวิชาการศึกษา
๒๓. นางสาวไอยวริญญา สมร่วง	นักวิชาการตรวจสอบภายใน
๒๔. นางพรทิพย์ เพ็ชรรัตน์	นักวิชาการเงินและบัญชี

๒๕. นางมาลี ผ่องสุภา	พนักงานพิมพ์ ๓
๒๖. นางสาวยุพา จุลแจ้ง	ข้าราชการครู
๒๗. นางสาวมยุรี เข้มทอง	บรรณารักษ์ปฏิบัติการ
๒๘. นางพรจันทร์ แดงโกเมน	ครู ผู้ช่วย
๒๙. นางวาสนา ปากคลอง	ข้าราชการครู
๓๐. นางกนิษฐา จิตรวงษ์นัน	ข้าราชการครู
๓๑. นายสุรพงษ์ ชื่นอารมณ์	บรรณารักษ์ปฏิบัติการ
๓๒. นางประทีป ฐูปหอม	ข้าราชการครู

ผู้ไม่มาประชุม

๑. นางวัชรินทร์ ศรีณินบูลย์	ศึกษานิเทศก์	ไปราชการ
๒. นายอนันท์ เฟื่องทอง	ศึกษานิเทศก์	ไปราชการ
๓. นางสาวพิมพ์พรรณ ทองดารา	นักจัดการงานทั่วไป	ไปราชการ
๔. นางสาวอรอุมา หน่ายคอน	นักวิชาการเงินบัญชี	ไปราชการ
๕. นางสาวจิตติารีย์ สุโธ๊ะ	นักวิชาการศึกษา	ลาพักผ่อน
๖. นางสาวอารยา ศิริบรรจง	นักวิชาการเงินและบัญชี	ลาพักผ่อน

เริ่มประชุม เวลา ๐๙.๐๐ น.

นายสันต์ รัชวงษ์ ผู้อำนวยการสำนักงาน กศน.จังหวัดฉะเชิงเทรา ประธานการประชุม
ดำเนินการตามระเบียบวาระการประชุม ดังนี้

ระเบียบวาระก่อนการประชุม

๑. การจัดกิจกรรมย้อมผ้าดำ สถานศึกษาดำเนินการจัดกิจกรรมให้กับประชาชนโดยเริ่มดำเนินการตั้งแต่วันที่ ๑๙ ตุลาคม ๒๕๕๙ ถึงวันที่ ๓๑ ตุลาคม ๒๕๕๙ มีประชาชนให้การตอบรับอย่างมากมาย จัดกิจกรรมย้อมผ้าได้ทั้งสิ้น ๒๓,๕๑๘ ชิ้น จัดทำริบบิ้นดำ จำนวน ๖,๖๗๗ ชิ้น ขอขอบคุณผู้บริหารและคณะครูที่ร่วมจัดกิจกรรมและหากประชาชนยังมีความต้องการขอให้ประสานความร่วมมือกับท้องถิ่นในการมีส่วนร่วมในการจัดกิจกรรมต่อไป
๒. การจัดทำครัวศูนย์บริการกระทรวงศึกษาธิการเพื่อน้อมถวายเป็นพระราชกุศลแด่พระบาทสมเด็จพระปรมินทรมหาภูมิพลอดุลยเดช ระหว่างวันที่ ๒๙ ตุลาคม ๒๕๕๙ ถึงวันที่ ๗ พฤศจิกายน ๒๕๕๙ ณ โรงเรียนวัดราชบพิตร โดยสำนักงาน กศน.ได้จัดสรรงบประมาณ เป็นเงิน ๑๕๐,๐๐๐ บาท จัดทำอาหารวันละ ๕๐๐ ถ้วย จำนวน ๑๐ วัน

เพื่อบริการแก่ประชาชนบริเวณท้องสนามหลวง จังหวัดที่ดำเนินได้แก่ จังหวัดฉะเชิงเทรา
จังหวัดชลบุรี จังหวัดสมุทรปราการ และจังหวัดนครปฐม

มติที่ประชุม : รับทราบ

ระเบียบวาระที่ ๑ เรื่องประธานแจ้งที่ประชุมทราบ

- เรื่องจากที่ประชุม ซีแฉงยุทธศาสตร์และจุดเน้นการดำเนินงาน สำนักงาน กศน. ประจำปี
งบประมาณ พ.ศ. ๒๕๖๐

๑.๑ การแก้ปัญหาเด็กตกหล่น

ประธาน :- ครูต้องสำรวจข้อมูลทุกภาคเรียน

- มีการตรวจไขว้ นศ.ใหม่

- ขยายเวลารับสมัคร ไม่เกิน ๑๕ พฤศจิกายน ๒๕๕๙

- สำรวจข้อมูล นศ.ตกหล่น ให้ระบุด้วย นศ.มาจากไหนขอให้นายทะเบียนแต่ละอำเภอช่วย
ตรวจสอบข้อมูล

๑.๒ การอบรมเพื่อเพิ่มศักยภาพครู (ตรวจเลือดครู)

๑.๓ การจัดทำป้ายภาษาไทย /ภาษาอังกฤษ

- ดำเนินการจัดทำป้ายภาษาอังกฤษ คู่กับภาษาไทย เริ่มต้นการประชุมครั้งหน้า ทั้งในส่วน
สำนักงาน กศน.จังหวัด / กศน.อำเภอ/กศน.ตำบล และห้องสมุดประชาชน

๑.๔ การตรวจสอบโรงเรียนขนาดเล็กที่ สพฐ. โอนให้ กศน.

- กศน.อำเภอราชสาส์น

- กศน.อำเภอบางน้ำเปรี้ยว

- กศน.อำเภอบางปะกง

- กศน.อำเภอพนมสารคาม

ทั้งนี้ ขอให้อำเภอรายงานในที่ประชุมถึงการประสานงานว่าเป็นอย่างไรบ้าง

๑.๕ การเร่งรัดการเบิกจ่ายงบประมาณ ขอให้ใช้จ่ายให้เป็นไปตามเป้าที่กำหนด

๑.๖ การจัดอบรมครูขยายผล ศกพ.ทุกตำบลและกิจกรรมในปี ๒๕๖๐

เน้นย้ำ เรื่องการขยายผลของ ศกพ. ปีนี้จะเน้นเรื่องกิจกรรมที่ต้องดำเนินการในปี ๒๕๖๐

เรื่องศาสตร์แห่งพระราชินี ดำเนินการจัดอบรมครูที่ยังไม่ผ่านการอบรมและครูที่ผ่านอบรม
แล้วให้มีความเข้าใจตรงกัน ส่วนการศึกษาดูงานให้เน้นศูนย์ฝึกเป็นหลัก ดำเนินการ

ประมาณต้นเดือน ธันวาคม ๒๕๕๙

- ๑.๗ ศูนย์ดิจิทัลชุมชนใช้ ICT จัดทำ DIY อนาคตจะเป็นการเรียนรู้โดยใช้สื่ออิเล็กทรอนิกส์
- ๑.๘ ศูนย์ฝึกอาชีพชุมชน กลุ่มสนใจ / อาชีพระยะสั้น การจัดกิจกรรมเน้นรูปแบบเดิม
หลักสูตร ๓๐ ชั่วโมงขึ้นไป ค่าใช้จ่ายในการจัดกิจกรรมสามารถเบิกค่าวัสดุ และค่าวิทยากร
ได้เท่านั้น
- ๑.๙ การศึกษาต่อเนื่อง /ทักษะชีวิต/เศรษฐกิจพอเพียง/ สังคมและชุมชน จัดเป็นหลักสูตร
ฝึกอบรม สามารถเบิกค่าเบี้ยเลี้ยงและค่าอาหารได้
- ๑.๑๐ การศึกษาตามอัธยาศัย “นั่งที่ไหนอ่านที่นั่น” /แผนการจัดกิจกรรมรักการอ่านของ
ห้องสมุด / โครงการพระราชดำริ ห้องสมุดเคลื่อนที่สำหรับชาวตลาด
- ๑.๑๑ โครงการปลูกไม้ ๕ ระดับ ในทุก กศน.อำเภอ/ตำบล จัดทำผังการปลูกส่งส่วนกลาง
ภายในวันที่ ๑๘ พฤศจิกายน ๒๕๕๙ เน้น ไม้ประจำถิ่นและยางนา
- ๑.๑๒ ชมรมอาสาชวูกาชาดอย่างน้อยอำเภอละ ๑ ชมรม ๆ ละ ๓๐ คน ผู้บริหาร กศน.
อำเภอต้องเข้าอบรมชวูกาชาดทุกคน
- ๑.๑๓ ศูนย์ทดสอบ E-EXAM วิชาที่เปิดสอบไทย คณิต วิทยาศาสตร์ อังกฤษและทักษะการเรียนรู้
- ๑.๑๔ การจัดทำ MICRO PLANING ยึดสภาพภูมิสังคมและความต้องการของประชาชน ครู
ต้องดำเนินการกรอกข้อมูลในระบบ สำนักงาน กศน.จะแจ้งเตือนสามครั้ง
- ๑.๑๕ กศน.อำเภอทุกแห่ง ต้องประกาศจัดตั้ง ศรช.ให้ครบทุกแห่ง จัดทำประกาศจัดตั้งกลุ่ม
และคำสั่งแต่งตั้งครูประจำกลุ่ม (เลขฯออกมานิเทศและขอคูเอกสาร)
หลักการ คือ กศน.อำเภอต้องประกาศจัดตั้งศูนย์การเรียนรู้ชุมชนมีการจัดทำป้ายชื่อ จัดทำ
ประกาศจัดตั้งกลุ่ม และคำสั่งแต่งตั้งครูประจำกลุ่ม ทั้งนี้ขอให้ส่งคำสั่งแต่งตั้งมายังสำนักงาน
กศน.จังหวัดด้วย
- ๑.๑๖ ๑ หมู่บ้าน มีบ้านหนังสือชุมชนมากกว่า ๑ แห่ง ให้ทุกจังหวัดตรวจสอบข้อมูลแหล่ง
เรียนรู้และบ้านหนังสือชุมชนภายในจังหวัดด้วย
- มอบหมาย งานการศึกษาตามอัธยาศัยนำข้อมูลบ้านหนังสือปัจจุบันที่สร้างขึ้นในระบบเพื่อให้
กศน.อำเภอตรวจสอบข้อมูลความถูกต้อง ให้ทุกตำบลสำรวจข้อมูลให้เป็นปัจจุบัน จัดส่ง
ข้อมูลภายในวันที่ ๓๐ พฤศจิกายน ๒๕๕๙
- ๑.๑๗ ครู ต้องจัดห้องเรียน ON LINE โดยใช้ระบบ MOOC
- ฝาก ศน.จรัสศรี ศึกษาข้อมูลระบบ ON LINE โดยใช้ระบบ MOOC
- ๑.๑๘ การจัดทำแผนปฏิบัติการของ กศน.ตำบล ในระบบ DMIS
- (๑) ข้อมูลพื้นฐานของตำบล
 - (๒) ข้อมูลกลุ่มเป้าหมายของตำบล
 - (๓) ข้อมูลแผนปฏิบัติการตำบล ปี ๖๐ (๔ ไตรมาส) โดยใช้วงจรรคุณภาพ PDCA

P : การจัดทำข้อมูล/วิเคราะห์ข้อมูลเชิงสภาพภูมิศาสตร์/สังคม สภาพปัญหาที่ผ่านมา

D : มีการดำเนินการดังนี้

๑. มีหลักการและเหตุผล
๒. มีขั้นตอนการทำงานที่ชัดเจน
๓. ในแต่ละขั้นตอนมีกฎระเบียบอะไรบ้าง
๔. แบบฟอร์มต่าง ๆ

C : ในระบบ DMIS จะดูจำนวนนักศึกษาและจำนวนผู้จบทั้งการศึกษาขั้นพื้นฐานและการศึกษาต่อเนื่อง

- A : - ครูทุกคนต้องเป็นวิทยากรกระบวนการ
- มีเทคนิคการพบกลุ่ม สร้างแรงจูงใจผู้เรียน
- มีการจัดการเรียนรู้ KM

ผอ.พัชยา : เพิ่มเติม การจัดโครงการผู้สูงอายุ การลดเวลาเรียน เพิ่มเวลารู้ การประกันคุณภาพ และการจัดการขยะสิ่งแวดล้อม

มติที่ประชุม : รับทราบ

ระเบียบวาระที่ ๒ เรื่องรับรองรายงานการประชุม ครั้งที่ ๙/๒๕๕๙ วันพุธที่ ๗ กันยายน ๒๕๕๙

ประธาน : รายงานการประชุมครั้งที่ ครั้งที่ ๙/๒๕๕๙ วันพุธที่ ๗ กันยายน ๒๕๕๙
ได้แจ้งให้ที่ประชุมทราบแล้วทาง เว็บไซต์ สำนักงาน กศน.จังหวัดฉะเชิงเทรา
<http://ccs.nfe.go.th>

มติที่ประชุม : รับรองรายงานการประชุม

ระเบียบวาระที่ ๓ เรื่องสืบเนื่อง

๓.๑ กลุ่มงานการศึกษาตามอัธยาศัย

๓.๑.๑ การบริจาคนหนังสือ โครงการบรรณสัญจร (ภัทริมณ)

ภัทริมณ : สรุปรายงานผลการดำเนินงานโครงการบรรณสัญจร ประจำเดือนตุลาคม ๒๕๕๙ มีดังนี้

ที่	ชื่อหน่วยงาน/ สถานศึกษา	เป้าหมาย (ม.ย.-ธ.ค.๕๙)	รับบริจาคได้ (จำนวน/ เล่ม) (ม.ย.-ธ.ค.)	รับบริจาคได้ (จำนวน/เล่ม) (ต.ค.)	หนังสือ ใหม่	มูลค่า	หนังสือ เก่า	หนังสือ คัดทิ้ง	ประเภทหนังสือ					
									วารสาร/ นิตยสาร	แบบเรียน	นวนิยาย	ธรรมะ	ทั่วไป	ฯลฯ
๓	กศน.อำเภอพนมสารคาม	9,000	19,712	4,506	35	2,559	3,836	635	1,489	1,119	520	443	498	437
๒	กศน.อำเภอบ้านโพธิ์	18,000	16,441	9,184	-	-	9,184	-	1,764	2,704	908	2,035	1,525	130
๓	กศน.อำเภอท่าตะเอบ	3,000	5,598	138	-	-	138	-	-	127	-	10	-	-
๔	กศน.อำเภอราชสุภัทน์	4,000	2,860	143	-	-	143	-	83	-	12	-	48	-
๕	กศน.อำเภอเมือง	20,000	23786	3,128	-	-	2,806	322	947	785	175	78	471	672
๖	กศน.อำเภอบางน้ำเปรี้ยว	11,000	9,216	1,847	831	-	1016	-	203	1254	57	12	321	-
๗	กศน.อำเภอแปลงยาว	5,000	9,306	2,010	-	-	1,810	200	1,071	-	90	125	508	212
๘	กศน.อำเภอบางปรัง	13,000	13,980	2,440	-	-	1,459	981	435	571	92	297	703	342
๙	กศน.อำเภอคลองเขื่อน	6,000	3,245	345	-	-	345	45	97	45	12	56	135	-
๑๐	กศน.อำเภอสนมชัยเขต	5,000	7,634	336	-	-	336	-	82	61	37	64	92	-
๑๑	กศน.อำเภอบางคล้า	10,000	17,444	1,584	997	-	1,236	2,233	932	120	-	125	307	-
	รวม ๑๑ อำเภอ	104,000	129,222	25,661	1,863	2,559	21,660	2,183	7,085	6,822 เล่ม	1,903	3,345	4,709	1,793
		เล่ม	เล่ม	เล่ม	เล่ม	บาท	เล่ม	เล่ม	เล่ม	เล่ม	เล่ม	เล่ม	เล่ม	เล่ม

ประธาน : โครงการนี้สิ้นสุดเดือนธันวาคม ๒๕๕๙ อำเภอที่ยังดำเนินการไม่เป็นไปตามเป้าที่กำหนด
ขอให้รีบดำเนินการ

มติที่ประชุม : รับทราบ

๓.๑.๒ การประกวดบ้านหนังสือชุมชน (บ้านหนองใหญ่)

ภักทิมณ : เมื่อวันที่ ๒๐ ตุลาคม ๒๕๕๙ บ้านหนังสือชุมชนบ้านหนองใหญ่ อำเภอสนมชัยเขต
จังหวัดฉะเชิงเทรา ได้รับการประเมินบ้านหนังสือชุมชนดีเด่น(ระดับประเทศ) โดยมีนาย
วรารุช พยัคฆพงษ์ ผู้อำนวยการสถาบัน กศน.ภาคตะวันออกเป็นประธานคณะกรรมการ
ประเมินร่วมกับคณะประเมิน สรุปประเด็นสำคัญ ได้ดังนี้

หลักการประเมิน

- ด้านเอกสารการประเมิน ของบ้านหนังสือชุมชนบ้านหนองใหญ่ คณะกรรมการให้การ
ชื่นชม ว่าสามารถทำเอกสารการประเมินได้ชัดเจน ตรงตามเกณฑ์การประเมินในแต่ละข้อ

คำแนะนำ

- ในการนำเสนอผลงาน ควรมีการนำเสนอผลิตภัณฑ์ที่บ่งบอกถึงความเป็นจุดเด่นของชุมชน
เน้นให้มีความแตกต่างจากที่อื่นๆ
- มีการจัดคิดค่าขวัญ หรือสโลแกนเชิญชวนผู้มาใช้บริการ

ชื่นชม

- เรื่องการมีส่วนร่วมของคนในชุมชน มีความร่วมมือร่วมใจกัน เป็นชุมชนที่เข้มแข็ง คณะทำงาน
มีความตั้งใจในการกิจกรรมส่งเสริมการอ่าน และการประชาสัมพันธ์ต่างๆ ในส่วนของเจ้าของ
บ้านเป็นผู้ที่มีความเป็นจิตอาสา และยังมีการดูแลผู้มาใช้บริการเป็นอย่างดี

- ขอชื่นชมในความร่วมมือของในส่วนของหน่วยงานราชการต่างๆ ทั้งระดับอำเภอ ตำบล หมู่บ้าน วัด โรงเรียน รวมไปถึง กศน.จังหวัด กศน.อำเภอ กศน.ตำบล ที่ให้การร่วมมือกันในการขับเคลื่อนบ้านหนังสือชุมชนและการจัดกิจกรรมส่งเสริมการอ่านกันเป็นอย่างดี



มติที่ประชุม : รับทราบ

๓.๒ กลุ่มงานวิเคราะห์นโยบายและแผน

๓.๒.๑ สรุปรายงานผลการดำเนินงาน ประจำปี ๒๕๕๙

บุษยา :

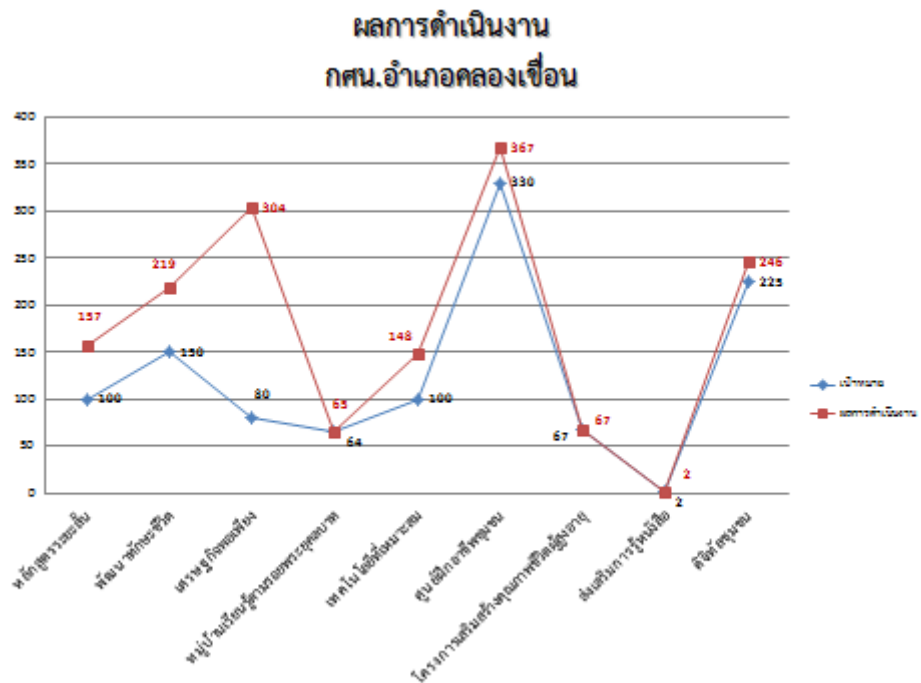
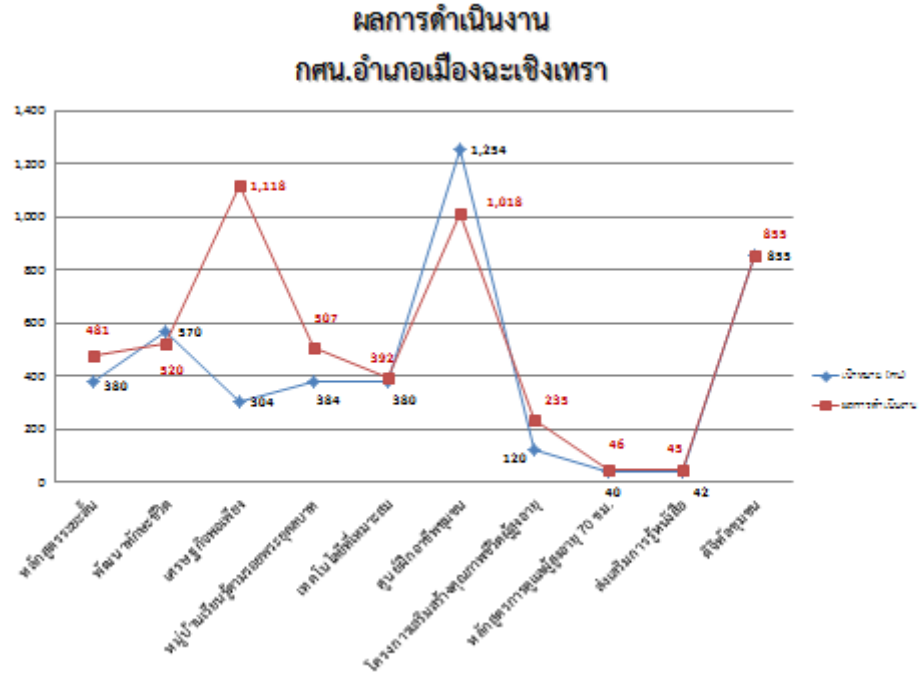

ผลการดำเนินงาน กศน.อำเภอท่าตะเกียบ

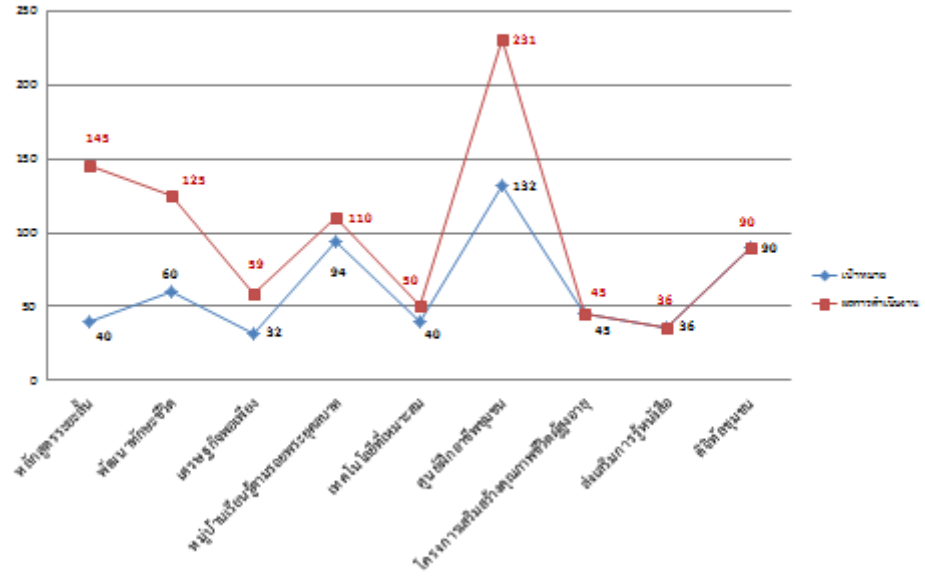

ผลการดำเนินงาน กศน.อำเภอบางน้ำเปรี้ยว

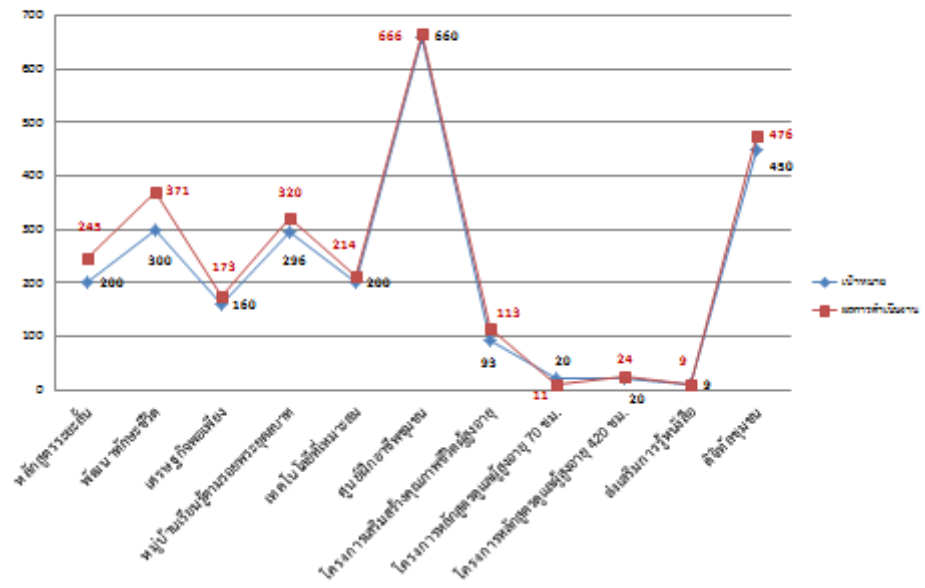

ผลการดำเนินงาน กศน.อำเภอบางปะกง

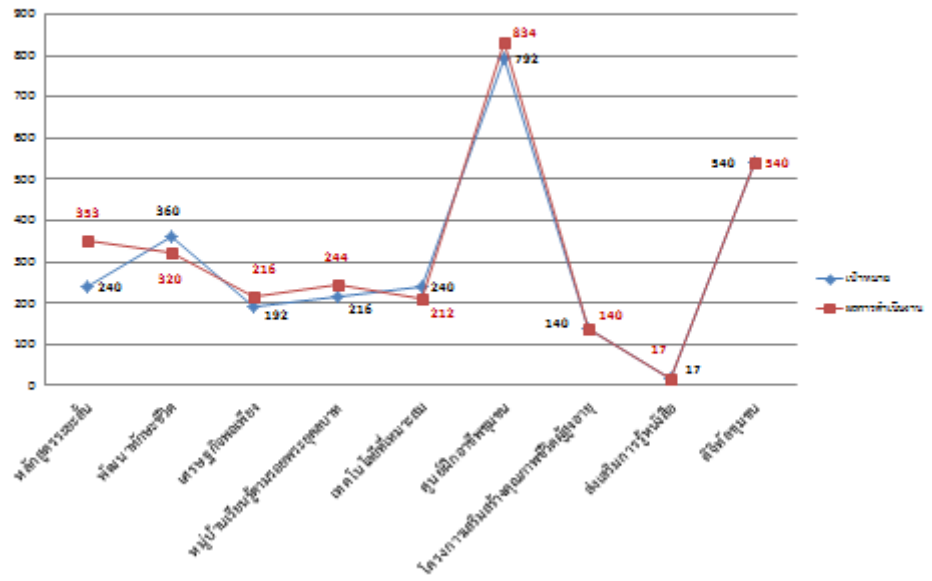

ผลการดำเนินงาน กศน.อำเภอบ้านโพธิ์

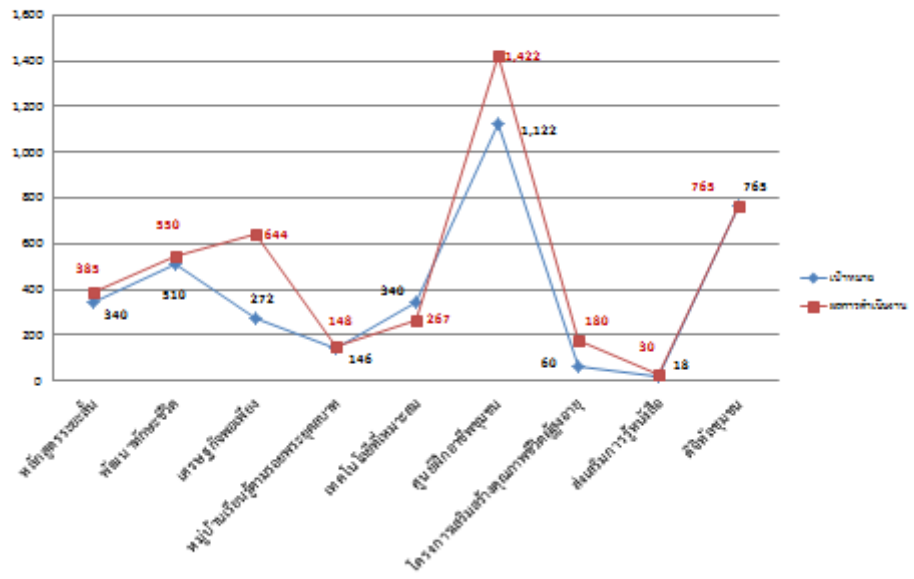

ผลการดำเนินงาน กศน.อำเภอบางคล้า

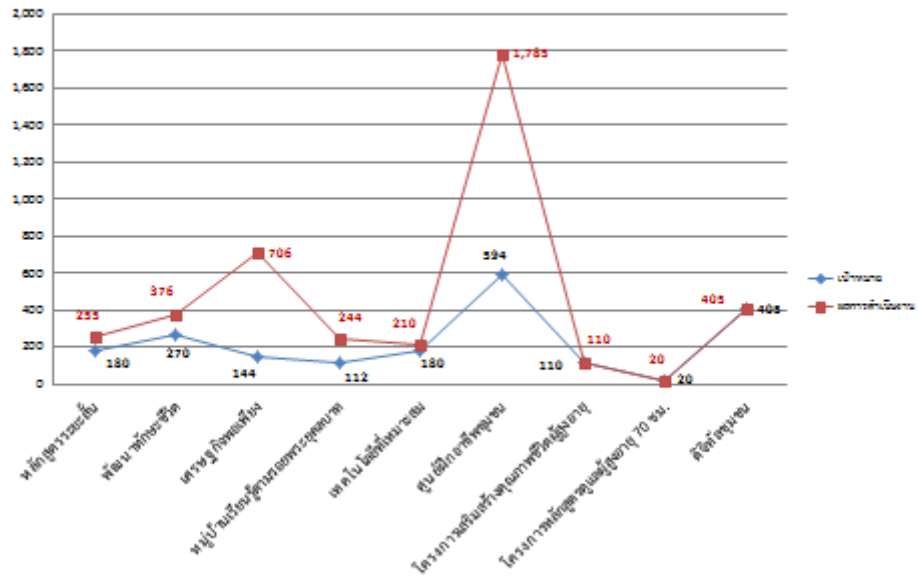

ผลการดำเนินงาน กศน.อำเภอแปลงยาว

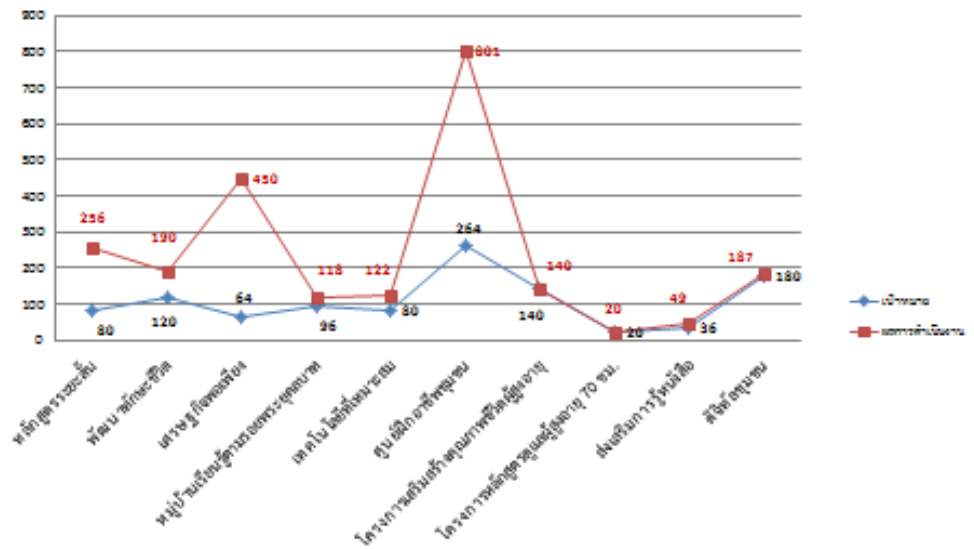

ผลการดำเนินงาน กศน.อำเภอสนามชัยเขต

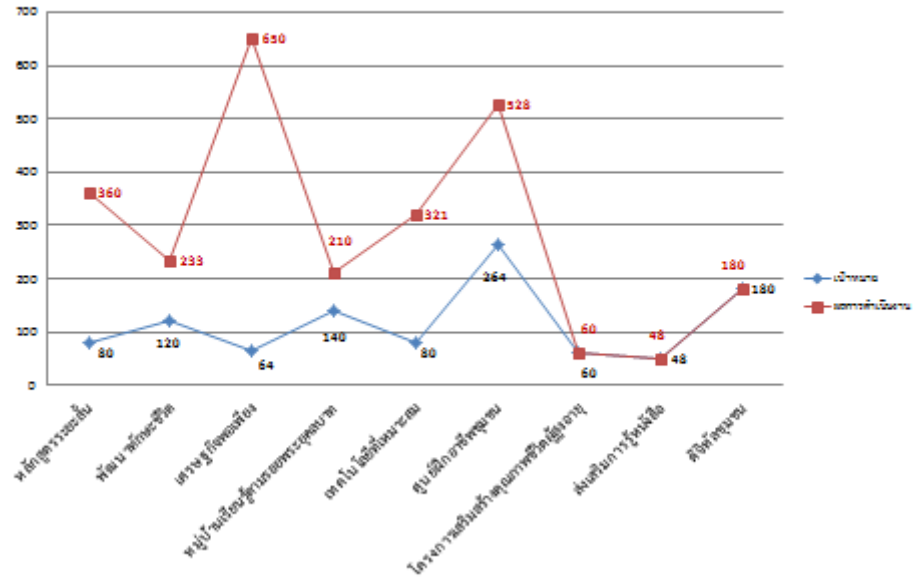

ผลการดำเนินงาน กศน.อำเภอพนมสารคาม

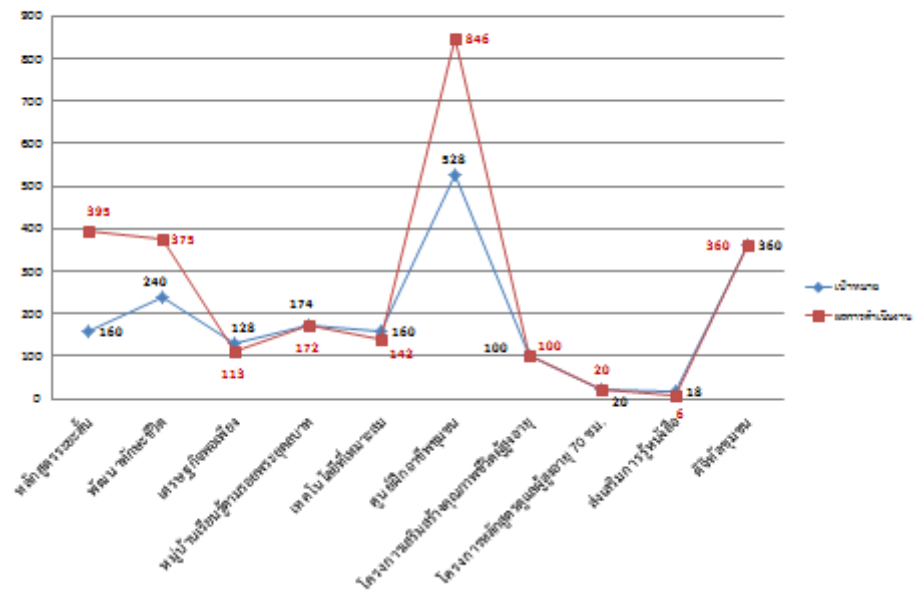

ผลการดำเนินงาน
กศน.อำเภอราชสาส์น

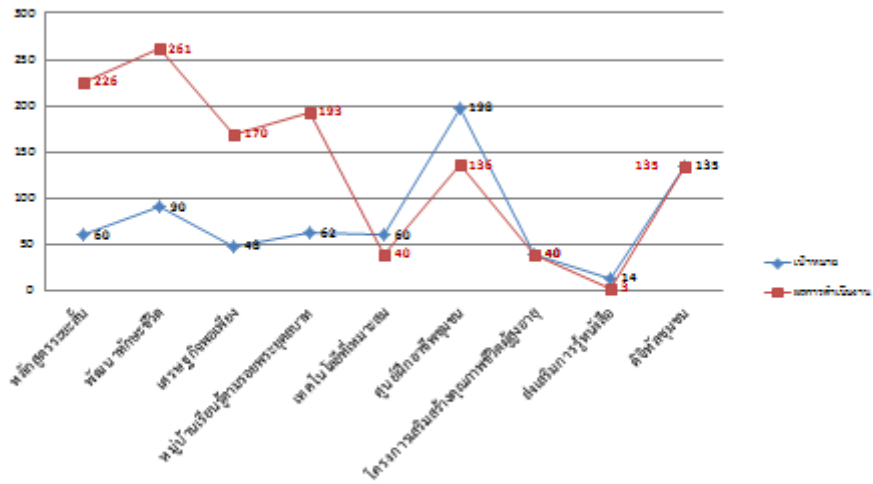

บุษยา : กศน.อำเภอเมืองฉะเชิงเทรา ดำเนินการต่ำกว่าเป้า ๒ กิจกรรม ได้แก่ กิจกรรมพัฒนาทักษะชีวิต และศูนย์ฝึกอาชีพชุมชน

กศน.อำเภอบางน้ำเปรี้ยว ดำเนินการต่ำกว่าเป้า ๑ กิจกรรม ได้แก่ กิจกรรมผู้สูงอายุ

กศน.อำเภอบางปะกง ดำเนินการต่ำกว่าเป้า ๒ กิจกรรม ได้แก่ กิจกรรมพัฒนาทักษะชีวิต และเทคโนโลยีที่เหมาะสม

กศน.อำเภอบ้านโพธิ์ ดำเนินการต่ำกว่าเป้า ๑ กิจกรรม ได้แก่ เทคโนโลยีที่เหมาะสม

กศน.อำเภอพนมสารคาม ดำเนินการต่ำกว่าเป้า ๔ กิจกรรม ได้แก่ เทคโนโลยีที่เหมาะสม ส่งเสริมการรู้หนังสือ/เศรษฐกิจพอเพียงและหมู่บ้านเรียนรู้ตามรอยพระยุคลบาท

กศน.อำเภอราชสาส์น ดำเนินการต่ำกว่าเป้า ๓ กิจกรรม ได้แก่ เทคโนโลยีที่เหมาะสม / ศูนย์ฝึกอาชีพชุมชน และ ส่งเสริมการรู้หนังสือ

กศน.อำเภอคลองเขื่อน กศน.อำเภอท่าตะเกียบ กศน.อำเภอบางคล้า กศน.อำเภอแปลงยาว และ กศน.อำเภอสนามชัยเขต ดำเนินการได้ตามเป้าทุกกิจกรรม

ภาพรวมทั้งจังหวัด ดำเนินการเป็นไปตามเป้า

มติที่ประชุม : รับทราบ

ระเบียบวาระที่ ๔ เรื่องเพื่อทราบ

๔.๑ กลุ่มอำนาจการ

๔.๑.๑ ศูนย์บริการกระทรวงศึกษาธิการน้อมถวายเป็นพระราชกุศล แต่ พระบาทสมเด็จพระปรมินทรมหาภูมิพลอดุลยเดช

- (เดิม) นัดหมายคณะกรรมการฝ่ายบริการอาหารแก่ประชาชน ขึ้นรถตู้ เวลา ๐๕.๐๐น.

ณ สำนักงานกศน.จังหวัดฉะเชิงเทรา

ผอ.บรรลือศักดิ์ : แจ้งปรับเปลี่ยนเวลาขึ้นรถ คณะผู้ไปแจกอาหาร นัดหมายขึ้นรถเวลา ๐๖.๐๐ น.
ส่วนทีมงานแม่ครัว นัดหมายขึ้นรถ เวลา ๐๕.๐๐น.

มติที่ประชุม : รับทราบ

๔.๑.๒ พิธีบำเพ็ญกุศลสวดพระอภิธรรมเพื่อถวายเป็นพระราชกุศลแต่พระบาทสมเด็จพระเจ้าอยู่หัวในพระบรมโกศ

พัชราภรณ์ : สำนักงาน กศน.จังหวัดฉะเชิงเทรา ร่วมบำเพ็ญกุศลสวดพระอภิธรรมเพื่อถวายเป็นพระราชกุศลแต่พระบาทสมเด็จพระเจ้าอยู่หัวในพระบรมโกศ ในวันที่ ๑๙,๒๖ ตุลาคม ๒๕๕๙ และ ๒, ๙ พฤศจิกายน ๒๕๕๙ โดยนายกเทศบาลเมืองฉะเชิงเทรา เป็นประธานสวดพระอภิธรรม

มติที่ประชุม : รับทราบ

๔.๑.๓ การส่งจองไดอารี่ ประจำปี ๒๕๖๐

พัชราภรณ์ : กำหนดนำส่งเงิน พร้อมใบสั่งจอง ภายในวันที่ ๗ พฤศจิกายน ๒๕๕๙
ยอดสั่งจอง บางปะกง 3 เล่ม /บ้านโพธิ์ 7 เล่ม /แปลงยาว ๑๔ เล่ม
พนมสารคาม+ราชสาส์น ๔ เล่ม/ ท่าตะเกียบ ๓ เล่ม /บางคล้า ๓ เล่ม
บางน้ำเปรี้ยว+คลองเขื่อน ๑๕ เล่ม /สนามชัยเขต ๙ เล่ม /อำเภอเมืองฉช.
๒๗ เล่ม สำนักงาน กศน.จังหวัด ๔ เล่ม รวมทั้งสิ้น ๘๘ เล่ม

มติที่ประชุม : รับทราบ

๔.๑.๔ บันทึกข้อตกลงความร่วมมือในการรณรงค์เลิกใช้โฟมบรรจุอาหาร

พัชราภรณ์ : สำนักงาน กศน. ได้จัดส่งเอกสารสำเนาบันทึกข้อตกลงความร่วมมือในการรณรงค์เลิกใช้โฟมบรรจุอาหาร โดยขอให้สถานศึกษาดำเนินการดังนี้

๑. รณรงค์ให้หน่วยงานและร้านค้าภายในความรับผิดชอบของหน่วยงานไม่นำโฟมเข้ามาบรรจุอาหารโดยเฉพาะอาหารที่ร้อนจัด หรืออาหารที่มีไขมันเป็นส่วนประกอบ

- ๒. ส่งเสริมสนับสนุนการใช้ผลิตภัณฑ์ที่ทำจากพลาสติกชีวภาพ หรือวัสดุที่เป็นมิตรกับสิ่งแวดล้อม
- ๓. ให้ความรู้แก่ผู้ประกอบการและผู้บริโภคเกี่ยวกับอันตรายหรือความปลอดภัยในการใช้โฟมบรรจุอาหาร

มติที่ประชุม : รับทราบ

๔.๑.๕ ระบบการรับจ่ายเงินภาครัฐทางอิเล็กทรอนิกส์ National e - payment Master Plan มติ ครม. ๒๒ ธันวาคม ๒๕๕๘

ประธาน : ระบบพร้อมเพย์ ดำเนินการลงทะเบียนตั้งแต่ ๑๕ กรกฎาคม ๒๕๕๙ เป็นต้นไป โอนเงินระหว่างบุคคลตั้งแต่ ๓๑ ตุลาคม ๒๕๕๙ เป็นต้นไป จุดเด่นใช้ ID และเบอร์โทรง่ายต่อการจดจำและการสื่อสาร ค่าธรรมเนียมถูกกว่าเดิม

e - payment บูรณาการฐานข้อมูลสถิติการสังคมและพัฒนาระบบการรับจ่ายเงินภาครัฐทางอิเล็กทรอนิกส์ จุดเด่น จ่ายได้ตรงตามกลุ่มเป้าหมาย ลดความผิดพลาด ชำซ้อน เริ่มจ่าย ก.ย. ๕๙ ผ่านพร้อมเพย์ พ.ย. ๕๙ และหน่วยงานภาครัฐทั้งหมดภายใน กันยายน ๒๕๖๐

มติที่ประชุม : รับทราบ

๔.๒ กลุ่มการศึกษานอกระบบ

๔.๒.๑ ข้อมูลผู้จบการศึกษา ภาคเรียนที่ ๑/๒๕๕๙

ขณภาพ : รายงานจำนวนนักศึกษาผู้คาดว่าจะจบและสำเร็จการศึกษา ภาคเรียนที่ ๑ ปีการศึกษา ๒๕๕๙

ที่	กชน.อำเภอ	คาดว่าจะจบ											สำเร็จการศึกษาหลักสูตร 2551						สำเร็จการศึกษา			รวมผู้สำเร็จการศึกษาทั้งสิ้น	คิดเป็นร้อยละ						
		ประถม			ม.ต้น			ม.ปลาย			ปวช.			รวม	ปวช.		รวม												
		ชาย	หญิง	รวม	ชาย	หญิง	รวม	ชาย	หญิง	รวม	ชาย	หญิง	รวม		ชาย	หญิง													
1	เมือง	5	7	12	115	36	151	165	70	235	3	11	14	412	2	4	6	74	16	90	133	42	175	271	2	11	13	284	68.93
2	บางคล้า	1	5	6	17	23	40	43	67	110				156	2	2	7	19	26	35	56	91	119			0	119	76.28	
3	บางน้ำเปรี้ยว	3	4	7	55	37	92	93	51	144				243	3	3	6	41	31	72	72	41	113	191			0	191	78.60
4	บางปะกง	6	14	20	59	38	97	75	62	137				254	2	2	46	27	73	50	45	95	170			0	170	66.93	
5	บ้านโพธิ์	4	4	8	14	17	31	29	26	55				94	2	2	4	9	7	16	7	19	26	46			0	46	48.94
6	พนมสารคาม	5	25	30	72	48	120	51	55	106				256	3	3	30	17	47	26	26	52	102			0	102	39.84	
7	ราชสาส์น	1		1	3	1	4	2	7	9				14			0	1	1	2	2	2	4	6			0	6	42.86
8	สนามชัยเขต	2	5	7	17	17	34	29	26	55				96	2	2	4	14	13	27	23	17	40	71			0	71	73.96
9	แปลงยาว	1	3	4	12	14	26	26	36	62				92	3	7	10	8	8	16	21	27	48	74			0	74	80.43
10	ท่าตะโก	1		1	8	15	23	18	24	42				66			0	7	9	16	11	15	26	42			0	42	63.64
11	คลองเขื่อน	11	7	18	11	4	15	21	16	37				70	4	6	10	7	2	9	19	14	33	52			0	52	74.29
รวม		40	74	114	383	250	633	552	440	992	3	11	14	1,753	16	31	47	244	150	394	399	304	703	1,144	2	11	13	1,157	66.00

จำนวนนักศึกษาผู้คาดว่าจะจบ ๑,๗๕๓ คน และสำเร็จการศึกษา จำนวน ๑,๑๔๔ คน

หมายเหตุ ขอให้ผู้บริหารสถานศึกษาลงรายมือชื่อในแบบรายงานผู้จับด้วย

มติที่ประชุม : รับทราบ

๔.๒.๑ ๔.๒.๒ การอัปเดตข้อมูลนักศึกษารายบุคคล ภาคเรียนที่ ๒/๒๕๕๙
ระหว่างวันที่ ๑-๓๐ พฤศจิกายน ๒๕๕๙

ขณากา : เปิดให้กรอกข้อมูลในระบบ ๑-๓๐ พฤศจิกายน ๒๕๕๙ และปิดระบบวันที่ ๓๐พฤศจิกายน ๒๕๕๙

3	4	ข้อมูลนักศึกษาสมัครเรียนใหม่												ข้อมูลนักศึกษาเก่าลงทะเบียน						5	6							
		ปร			ม.ปศ			ป			ประด			ม.๕			ม.ป.ปวช.					รวม ทั้งสิ้น	ศ.ใหม่ และ เก่า					
สถานศึกษา	ชาย	หญิง	รวม	ชาย	หญิง	รวม	ชาย	หญิง	รวม	ชาย	หญิง	รวม	ชาย	หญิง	รวม	ชาย	หญิง	รวม	ชาย	หญิง	รวม							
6	เมืองจะเข็งเทรา	3	3	6	32	26	58	42	50	92	22	10	32	188	84	50	134	153	202	355	804	372	1176	79	43	122	1787	1975
7	บางคล้า	0	1	1	12	9	21	25	23	48				70	12	23	35	89	58	147	166	118	284				466	536
8	บางน้ำเปรี้ยว	1	1	2	28	23	51	61	40	101				154	35	37	72	176	119	295	338	230	568				935	1089
9	บางปะกง	3		3	34	41	75	100	79	179	1	9	10	267	7	17	24	198	167	365	248	223	471	9	21	30	890	1157
10	บ้านโพธิ์	1	0	1	13	6	19	29	15	44				64	6	9	15	34	39	73	62	38	100				188	252
11	พนมสารคาม	1	3	4	20	19	39	43	26	69				112	11	7	18	114	77	191	135	126	261				470	582
12	ราชสาส์น	2	1	3	4	3	7	7	4	11				21	10	16	26	13	11	24	35	56	91				141	162
13	สนามชัยเขต	4	3	7	27	33	60	38	45	83				150	19	20	39	91	73	164	98	110	208				411	561
14	แปลงยาว		4	4	38	22	60	28	43	71				135	8	10	18	45	32	77	97	96	193				288	423
15	ท่าตะเียบ	2	0	2	15	14	29	6	11	17				48	5	7	12	46	50	96	96	79	175				283	331
16	คลองเขื่อน			0	3	3	6	8	2	10				16	8	12	20	24	21	45	37	35	72				137	153
17	รวม	17	16	33	226	199	425	387	338	725	23	19	42	1225	205	208	413	983	849	###	###	1483	3599	88	64	152	5996	7221

นักศึกษาสมัครใหม่ จำนวน ๑,๒๒๕ คน นักศึกษาเก่า จำนวน ๗,๒๒๑ คน

มติที่ประชุม : รับทราบ

๔.๒.๓ การรายงานข้อมูลสารสนเทศออนไลน์ (EIS /Lib) ไตรมาสที่ ๔
ปีงบประมาณ ๒๕๕๙

ขณากา : ไตรมาสที่ ๔ อำเภอที่ยังไม่รายงานข้อมูล ได้แก่ กศน.อำเภอบางปะกง กศน.อำเภอท่าตะเียบ และกศน.อำเภอพนมสารคาม ยังขาดข้อมูล๓ ส่วน คือ จำนวนผู้รับบริการ การศึกษาของสถานศึกษา ข้อมูลผู้รับบริการการศึกษาตามอัธยาศัย ข้อมูลเทียบระดับ / ข้อมูล N-NET

1	แบบฟอร์มการตรวจเช็คการกรอกข้อมูลสารสนเทศ EIS ผ่านเว็บไซต์ ของสถานศึกษา ไตรมาสที่ 4 ประจำปี 2559 (เดือน ก.ค.-ก.ย.59)										
2	จำนวนผู้รับบริการการศึกษาของสถานศึกษา กศน.				ข้อมูลผู้รับบริการอัธยาศัย		ข้อมูลเทียบระดับ/ข้อมูล N-NET				หมายเหตุ
3	จำนวน น.ศ. ปกติ-พิการ	จำนวน ตามอายุ	จำนวน ตามอาชีพ	จำนวน ตามเป้าหมาย	ครู - ผู้สอน	ผู้รับบริการ	จำนวน น.ศ.เทียบระดับ (ได้ระดับ) ช่วงเดือนก.พ./ ส.ค.	จำนวน น.ศ.เข้าสอบ N-NET ช่วง เดือน ก.พ./ ส.ค.	จำนวน น.ศ.เทียบระดับ โครงการ จบ ม.๖ ใน ๔ เดือน ช่วงเดือนมี.ค./ ก.ค. สอบ สทศ. เดือน เม.ย./ส.ค. สอบ กศน.		
4	เมือง	✓	✓	✓	✓	-	✓	✓	✓	✓	ครบ
5	บางคล้า	✓	✓	✓	✓	✓	✓	✓	✓	✓	ครบ
6	บางน้ำเปรี้ยว	✓	✓	✓	✓	✓	✓	-	✓	-	ครบ
7	บางปะกง										
8	บ้านโพธิ์	✓	✓	✓	✓	✓	✓	✓	✓	✓	ครบ
9	พนมสารคาม										
10	ราชสาส์น	✓	✓	✓	✓	✓	✓	-	✓	-	ครบ
11	สนามชัยเขต	✓	✓	✓	✓	✓	✓	-	✓	-	ครบ
12	แปลงยาว	✓	✓	✓	✓	✓	✓	-	✓	-	ครบ
13	ท่าตะเียบ										
14	คลองเขื่อน	✓	✓	✓	✓	✓	✓	-	✓	-	ครบ

ประธาน : ขอให้รับดำเนินการให้เสร็จสิ้นภายในวันที่ ๓๑ ตุลาคม ๒๕๕๙
 มติที่ประชุม : รับทราบ

๔.๒.๔ รายงานสรุปผลการสอบ N - NET

อัจฉรา : รายงานสรุปผลการสอบ N - NET ภาคเรียนที่ ๑/๒๕๕๙

สรุปผลการทดสอบระดับชาติด้านการจัดการศึกษาระบบโรงเรียน (N-NET)													
เปรียบเทียบ 2 ภาคการศึกษา 2/2558 กับ 1/2559													
ที่	สถานศึกษา กศน.อำเภอ	ระดับประถมศึกษา		ผล	ระดับมัธยมศึกษา ตอนต้น		ผล	ระดับมัธยมศึกษา ตอนปลาย		ผล	ภาพรวม 3 ระดับ		ผล
		2/2558	1/2559		2/2558	1/2559		2/2558	1/2559		2/2558	1/2559	
1	คลองเขื่อน	50.97	37.16	ลดลง	41.40	53.32	เพิ่มขึ้น	39.70	36.76	ลดลง	44.03	42.42	ลดลง
2	ท่าตะเียบ	41.50	30.08	ลดลง	42.91	42.95	เพิ่มขึ้น	35.29	35.73	เพิ่มขึ้น	39.90	36.25	ลดลง
3	บางคล้า	58.58	39.92	ลดลง	48.88	43.56	ลดลง	32.64	40.98	เพิ่มขึ้น	46.70	41.48	ลดลง
4	บางน้ำเปรี้ยว	47.00	41.70	ลดลง	41.81	43.05	เพิ่มขึ้น	34.48	35.37	เพิ่มขึ้น	41.10	40.04	ลดลง
5	บางปะกง	ไม่มีผู้สอบ	23.58	-	41.19	41.73	เพิ่มขึ้น	36.42	37.31	เพิ่มขึ้น	38.81	39.52	ลดลง
6	บ้านโพธิ์	38.00	31.72	ลดลง	51.04	43.67	ลดลง	34.52	37.94	เพิ่มขึ้น	41.19	37.78	ลดลง
7	แปลงยาว	43.92	ไม่มีผู้สอบ	-	38.54	41.90	เพิ่มขึ้น	30.89	37.41	เพิ่มขึ้น	37.78	39.66	เพิ่มขึ้น
8	พนมสารคาม	40.21	23.58	ลดลง	43.87	41.41	ลดลง	36.99	40.59	เพิ่มขึ้น	40.36	35.19	ลดลง
9	เมืองฉะเชิงเทรา	52.39	54.11	เพิ่มขึ้น	46.18	43.48	ลดลง	34.42	35.39	เพิ่มขึ้น	44.33	44.33	เท่าเดิม
10	ราชสาส์น	ไม่มีผู้สอบ	ไม่มีผู้สอบ	-	ไม่มีผู้สอบ	49.41	-	ไม่มีผู้สอบ	38.54	-	ไม่มีผู้สอบ	43.98	-
11	สนามชัยเขต	42.36	45.67	เพิ่มขึ้น	38.88	42.25	เพิ่มขึ้น	35.24	38.08	เพิ่มขึ้น	38.83	42.00	เพิ่มขึ้น
	ภาพรวมจังหวัด	46.10	36.39	ลดลง	43.47	44.25	เพิ่มขึ้น	35.06	37.65	เพิ่มขึ้น	41.30	40.24	ลดลง

มติที่ประชุม : รับทราบ

๔.๒.๕ รายงานข้อมูลผู้เข้าสอบ - ขาดสอบ

อัจฉรา : รายงานการเข้าสอบ - ขาดสอบ รายงานสถานศึกษาภาคเรียนที่ ๑ ปีการศึกษา ๒๕๕๙

111		
A	B	C
รายงานการเข้าสอบ-ขาดสอบ รายงานสถานศึกษา		
ภาคเรียนที่ 1 ปีการศึกษา 2559		
สำนักงาน กศน. จังหวัดฉะเชิงเทรา		
อันดับที่	สถานศึกษา	ร้อยละของผู้เข้าสอบ
1	คลองเขื่อน	87.31
2	บางน้ำเปรี้ยว	81.57
3	บางคล้า	78.03
4	ราชสาส์น	77.88
5	แปลงยาว	76.51
6	เมืองฉะเชิงเทรา	75.80
7	บางปะกง	75.47
8	พนมสารคาม	71.52
9	สนามชัยเขต	70.90
10	ท่าตะเียบ	65.79
11	บ้านโพธิ์	62.11
	ภาพรวมจังหวัด	74.81

ประธาน : จากการนิเทศสนามสอบ พบว่ามีผู้ขาดสอบค่อนข้างมาก การแต่งกายเรียบร้อยดี การอยู่ในสนามสอบบางสถานศึกษาให้ นศ.สอบก่อนเวลา ทั้งนี้ขอให้เข้าสอบตรงตามเวลาที่กำหนด

มติที่ประชุม : รับทราบ

๔.๒.๖ รายงานผลการตรวจกระดาษคำตอบ

อัจฉรา : รายงานผลการตรวจกระดาษคำตอบอัตรณ์ ระหว่างวันที่ ๒๓-๒๕ กันยายน ๒๕๕๙

รายวิชาที่ตรวจ	ข้อคำถามในแบบทดสอบมีความชัดเจน	การเขียนตอบ ข้อคำถามของนักศึกษา	ข้อเสนอแนะอื่นๆ
โครงการเพื่อพัฒนาทักษะการเรียนรู้ ทักษะการคิดเพื่อตัดสินใจแก้ปัญหา ทักษะการใช้ชีวิตแบบพอเพียง	- คำถามบางข้อกว้างเกินไป - ไม่กำหนดคะแนนคำตอบเป็นข้อๆ	ตอบไม่ตรงคำถาม สะกดคำผิด ไม่ทำข้อสอบ ลอกโจทย์อย่างเดี๋ย	-
อาเซียนศึกษา	เป็นคำถามที่ยากสำหรับนักศึกษา กศน.	- ส่วนมากนักศึกษาจะเขียนตอบได้น้อย - ได้คะแนนต่ำกว่า 50% - เขียนหนังสือเป็นภาษาชาวบ้าน และยังมี การสะกดผิด	-
อาเซียนศึกษา	การตั้งคำถาม เนื้อหาอ้างอิงเกินไปและ ไกลตัวนักศึกษา นักศึกษาไม่ชัดเจน ในข้อคำถาม	นักศึกษาไม่มีความรู้ในข้อคำถาม นักศึกษา ส่วนมากตอบไม่ได้ แต่ตอบตามความเข้าใจใน เรื่องอาเซียนศึกษาที่ตนเองรู้ ตามที่ได้ชินจาก การประชาสัมพันธ์ มีส่วนน้อยที่ตอบตาม เนื้อหาในหนังสือเรียน	ควรรอกข้อสอบที่ นักศึกษาสามารถนำ ความรู้ไปใช้ได้

รายวิชาที่ตรวจ	ข้อคำถามใน แบบทดสอบ มีความชัดเจน	การเขียนตอบ ข้อคำถามของนักศึกษา	ข้อเสนอแนะอื่นๆ
กฎหมายในชีวิตประจำวัน	- คำถามชัดเจน - เกณฑ์การให้คะแนน ชัดเจน	นักศึกษาส่วนใหญ่ตอบคำถามได้ดีและมี บางส่วนตอบไม่ได้	- กรรมการคุมสอบไม่เรียงกระดาษคำตอบ (บางห้อง) และไม่ครบถ้วนตามรายชื่อและ กระดาษคำตอบไปอยู่อีกห้อง(กศน.อ.เมือง) - ควรสำเนาใบรายชื่อมาด้วยเนื่องจากเอาใบ เซ็นชื่อใส่กับปรนัย เช่น กศน.พนมสารคาม
กฎหมายในชีวิตประจำวัน	-	- การเขียนหนังสือบางคนเขียนหนังสือผิด - นักศึกษาค้นพิการสามารถตอบคำถาม ได้มากกว่านักศึกษาปกติเขียนได้ถูกต้อง และดี (นำผิดสังเกต) - นักศึกษาที่มาสอบที่หลังสามารถทำ ข้อสอบได้ดี	- การเซ็นชื่อของกรรมการคุมสอบบางแห่ง บางห้อง ไม่มีการเซ็นชื่อกำกับ

รายวิชาที่ตรวจ	ข้อคำถามในแบบทดสอบที่มีความชัดเจน	การเขียนตอบ ข้อคำถามของนักศึกษา	ข้อเสนอแนะอื่นๆ
เกษตรผสมผสาน	คำถามไม่ชัดเจน ทำให้นักศึกษาตอบไม่ชัดเจน ไม่แบ่งตอน ว่าแค่ไหน ให้คะแนนเท่าไร นักศึกษาส่วนใหญ่ได้คะแนนน้อยมาก เกณฑ์การให้คะแนนไม่มีเฉลย ข้อ 1 มีประเภทของพืช คำถามไม่มีข้อ 2 มี 2 ส่วน แต่ไม่มีเกณฑ์ให้คะแนนว่าให้คะแนนส่วนละเท่าไร	เขียนคำตอบได้น้อยมาก น้อยกว่า 50% ส่วนใหญ่ได้คะแนนน้อยกว่า 50%	- ควรแบ่งเกณฑ์ให้คะแนนให้ชัดเจน - กรรมการกลางควรตรวจสอบการเขียนชื่อของกรรมการคุมสอบทุกครั้งที่มีการส่งข้อสอบและเขียนชื่อให้ครบทุกแผ่น
การเพาะเห็ดฟาง	เฉลยข้อสอบอันดับ 4 ข้อ เฉลยกว้างเกินไป ไม่ชี้ชัดลงมาที่ คุณธรรมจริยธรรมของการประกอบอาชีพการเพาะเห็ดคือเอาคุณธรรมมาใช้อย่างไร	นักศึกษาเขียนลายมือดีกว่าภาคเรียนที่แล้วในภาพรวมดี นักศึกษาระดับมัธยมศึกษาตอนปลาย บางคนยังเขียนหนังสือไม่ถูกต้อง ลายมือหลายคนไม่ถนัดในการเขียน สะกดผิด	มีกระดาษคำตอบที่เขียนด้วยลายมือเดียวกัน แต่หัวกระดาษเป็นคนละชื่อ
เกษตรอินทรีย์, บัญชีชาวบ้าน, การเลี้ยงไก่ไข่	เกณฑ์การให้คะแนน ไม่มี ว่าตอบข้อไหนได้กี่คะแนน เฉลยคือการทำบัญชีชาวบ้าน ข้อ 1 กือ เขียนเลขคิด	นักศึกษาเขียนตอบคำถามไม่ตรง ประเด็นกับข้อคำถาม	ควรแบ่งเกณฑ์การให้คะแนนให้ชัดเจน
การพัฒนาแผนและโครงการอาชีพ โครงการวิทยาศาสตร์ การใช้พลังงานไฟฟ้าใน ชีวิตประจำวัน	คำถาม คำตอบ ชัดเจนดี เกณฑ์การให้คะแนนชัดเจน	นักศึกษา กศน ส่วนใหญ่ สามารถตอบคำถามได้	กรรมการคุมสอบ ตรวจสอบรายละเอียด กระดาษคำตอบให้ ครบถ้วน เช่น การกรอก รหัสรายวิชา ระดับ สถานศึกษา
แผนพัฒนาความคิด เทคโนโลยีเพื่อการเรียนรู้ ระดับ ม.ต้น	คำถามไม่มีความชัดเจนและ ข้อคำถามกว้างมากเกินไป	- ในการตอบของนักศึกษานักศึกษาไม่เข้าใจ คำถาม - ตอบกลับข้อ เช่น นำคำตอบข้อ 1 มาตอบข้อ 2 แต่มีไม่มาก - ไม่เขียนชื่อในการตอบ จึงไม่ทราบว่าตอบข้อใด บางคนเขียนรวมๆ - เขียนหนังสือสะกดคำผิด บางทีเขียนอ่านไม่ออก	-
สารพิษในชีวิตประจำวัน	- คำถามชัดเจน - ควรแยกเป็นระดับ ประถมศึกษา มัธยมศึกษา ตอนต้น มัธยมศึกษา ตอนปลาย ไม่ควรใช้คำถาม เดียวกัน	- เขียนตอบได้มากกว่า 80% - บางส่วนเขียนสะกดคำไม่ถูกต้อง - นักศึกษาระดับมัธยมศึกษาตอนต้น เขียนสะกดคำ ไม่ได้ (ไม่ตอบคำถาม, บางคนเขียนมาแต่อ่าน ไม่ได้)	- กรรมการคุมสอบ ไม่ เห็นชื่อ - กรรมการกลางควร ตรวจสอบความเรียบร้อย ของข้อสอบทุกครั้งที่ได้รับ

มติที่ประชุม : รับทราบ

๔.๒.๗ รายงานผลการกิจกรรมการแสดงความจริงรักภักดีของประชาชน

อัจฉรา : สรุปกิจกรรมได้ดังนี้

ที่	กศน.เขต/อำเภอ	บริการเยี่ยมเคือ		บริการรับยื่น		บริการซ่อมเคือ		บริการเยี่ยมผ้า	
		ผู้รับบริการ	เคือที่ยื่น	ผู้รับบริการ	รับยื่น	ผู้รับบริการ	ผ้าที่ซ่อม	ผู้รับบริการ	ผ้าที่เยี่ยม
1	กศน.อำเภอเมืองจระเข้	2,788	8,492	766	1,272	0	0	0	0
2	กศน.อำเภอบางคล้า	260	1,466	281	591	0	0	0	0
3	กศน.อำเภอบางน้ำเปรี้ยว	232	1,352	225	665	0	0	0	0
4	กศน.อำเภอบางประกง	840	2,410	898	1,559	0	0	0	0
5	กศน.อำเภอบ้านโพธิ์	224	1,078	579	648	0	0	0	0
6	กศน.อำเภอพนมสารคาม	476	2,491	205	275	0	0	0	0
7	กศน.อำเภอราชสาส์น	207	805	198	319	0	0	0	0
8	กศน.อำเภอสยามชัยเขต	345	2,509	79	290	0	0	0	0
9	กศน.อำเภอแปลงยาว	526	2,264	337	524	0	0	0	0
10	กศน.อำเภอท่าตะเียบ	156	439	236	231	0	0	0	0
11	กศน.อำเภอคลองเขื่อน	136	690	264	473	0	0	0	0
รวม		6,190	23,996	4,068	6,847	0	0	0	0

มติที่ประชุม : รับทราบ

๔.๒.๘ แนวทางการดำเนินงานการใช้ศูนย์เรียนรู้ หลักปรัชญาเศรษฐกิจพอเพียงและ
เกษตรทฤษฎีใหม่ ในการเผยแพร่ และเรียนรู้ศาสตร์พระราชา

อัจฉรา : แจ้งกำหนดการอบรม แนวทางการดำเนินงานการใช้ศูนย์เรียนรู้ หลักปรัชญาเศรษฐกิจ
พอเพียงและเกษตรทฤษฎีใหม่ ในการเผยแพร่ และเรียนรู้ศาสตร์พระราชา เป็นวันที่ ๗-๙
ธันวาคม ๒๕๕๙ ณ โรงแรมชลพฤษีรีสอร์ท จังหวัดนครนายก กลุ่มเป้าหมาย ครูที่ผ่านการ
อบรมและยังไม่ผ่านการอบรม ศกพ.

มติที่ประชุม : รับทราบ

๔.๒.๙ จำนวนผู้เรียนธรรมศึกษาในสถานศึกษา ประจำปี ๒๕๕๙

อัจฉรา : จำนวนผู้สมัครสอบทั้งสิ้น ๑๕๖ คน กำหนดสอบวันที่ ๒๑ พฤศจิกายน ๒๕๕๙

มติที่ประชุม : รับทราบ

๔.๓ กลุ่มงานวิเคราะห์นโยบายและแผน

๔.๓.๑ ปฏิทินการติดตามและรายงานผลการดำเนินงานประจำปี ๒๕๖๐

บุษยา : รายละเอียดปฏิทินการติดตามและรายงานผลการดำเนินงานประจำปี ๒๕๖๐ ดังนี้

ที่	รายการ	รูปแบบการรายงาน	ช่องทางการส่งข้อมูล	กำหนดส่ง	ผู้รับผิดชอบ
1	ข้อมูล สถิติการศึกษา - ภาคเรียนที่ 2/2559 - ภาคเรียนที่ 1/2560	ไฟล์ STAT51.Zip จากโปรแกรม ITW51	ไปรษณีย์อิเล็กทรอนิกส์ tojung.100.200@hotmail.com	วันที่ 15 ธันวาคม 2559 วันที่ 15 มิถุนายน 2560	งานการศึกษาขั้นพื้นฐาน
2	ข้อมูล GPAX หลักสูตรการศึกษาขั้น พื้นฐานทุกระดับ และหลักสูตร ปวช.	ไฟล์ GPAX จากโปรแกรม ITW51	ไปรษณีย์อิเล็กทรอนิกส์ tojung.100.200@hotmail.com	- ภาคเรียน 2/2559 วันที่ 20-25 เมษายน 2560 - ภาคเรียน 1/2560 วันที่ 21-25 พฤศจิกายน 25560	งานการศึกษาขั้นพื้นฐาน
3	รายงานความพึงพอใจตามตัวชี้วัดใน แบบ สสป.301 และ สสป.302	แบบรายงาน	ระบบออนไลน์	วันที่ 10 ของทุกเดือน เริ่ม 10 พฤศจิกายน 2559	กลุ่มยุทธศาสตร์
4	รายงาน สสป.302 หมวดที่ดินและ สิ่งก่อสร้าง	แบบรายงาน	ไปรษณีย์อิเล็กทรอนิกส์ Evaluation.nfe@gmail.com	วันที่ 10 ของทุกเดือน เริ่ม 10 พฤศจิกายน 2559	งานพัสดุ
5	ผลการดำเนินงานตามตัวชี้วัด ระดับกรม (ตัวชี้วัดที่ 1.1) 18 โครงการ	แบบรายงานผลการดำเนินงานราย ไตรมาสของ สำนักงาน ก.ต.น.	ไปรษณีย์อิเล็กทรอนิกส์ Evaluation.nfe@gmail.com	ทุกไตรมาส ภายในสิ้นเดือนสุดท้ายของแต่ละ ไตรมาส	
6	โหลสำรวจความคิดเห็นของบุคลากร ของสำนักงาน ก.ต.น. ต้นนโยบายของ รัฐมนตรีว่าการกระทรวงศึกษาธิการ	แบบสำรวจ	ไปรษณีย์อิเล็กทรอนิกส์ Evaluation.nfe@gmail.com	รอบกระทรวงศึกษาธิการแจ้งกำหนดส่งอีก ครั้ง	หน่วยศึกษานิเทศก์
7	โหลสำรวจ คิย์เก่า ก.ต.น. ที่ประสบ ความสำเร็จในการประกอบอาชีพ	แบบสำรวจจา ออนไลน์	ระบบออนไลน์	10 พฤศจิกายน 2559	งานการศึกษาขั้นพื้นฐาน

มติที่ประชุม : รับทราบ

๔.๓.๒ การจัดสรรงบประมาณ

บุษยา : การจัดสรรงบประมาณ ปี ๒๕๖๐ แผนงาน พื้นฐานด้านการพัฒนาและเสริมสร้าง ศักยภาพคน ผลผลิตที่ ๔ ผู้รับบริการการศึกษานอกระบบ งบดำเนินงาน ๒๐๐๐๒๒๖๐๐๔๐๐๐๐๐๐ กิจกรรม : การศึกษาเพื่อพัฒนาทักษะชีวิต

ที่	สถานศึกษา	จำนวนตำบล	เป้าหมายทั้งปี (คน)	จัดสรร คนละ 115 บาท จำนวน 2 ไตรมาส (ค.ค.59-มี.ค.60)
1	เมืองฉะเชิงเทรา	19	950	54,625.00
2	บางปะกง	12	600	34,500.00
3	บ้านโพธิ์	17	850	48,875.00
4	แปลงยาว	4	200	11,500.00
5	บางคล้า	9	450	25,875.00
6	บางน้ำเปรี้ยว	10	500	28,750.00
7	คลองเขื่อน	5	250	14,375.00
8	ราชสาส์น	3	150	8,625.00
9	พนมสารคาม	8	400	23,000.00
10	สนามชัยเขต	4	200	11,500.00
11	ท่าตะเคียบ	2	100	5,750.00

มติที่ประชุม : รับทราบ

๔.๔ กลุ่มการศึกษาตามอัธยาศัย

๔.๔.๑ การจัดนิทรรศการพระราชกรณียกิจและลงนามถวายความอาลัย แต่ พระบาทสมเด็จพระปรมินทรมหาภูมิพลอดุลยเดช ณ บริเวณศาลาจัดตุรมุข

ภัทริมณ : การจัดนิทรรศการตามที่ได้รับหมายจากจังหวัดแบ่งเป็น ๒ เรื่อง ได้แก่ ฝนหลวง และ กังหันชัยพัฒนา และขอรับการสนับสนุนนำนักศึกษา กศน. จำนวน ๑๐๐ คนเข้าร่วม กิจกรรมลงนามถวายพระพรและร่วมร้องเพลงในระหว่างวันที่ ๑๒ – ๑๓ พฤศจิกายน ๒๕๕๙ เวลา ๑๔.๓๐ น. เป็นต้นไป

มติที่ประชุม : รับทราบ

๔.๕ กลุ่มภาคีเครือข่ายและกิจการพิเศษ

๔.๕.๑ การจัดแสดงนิทรรศการและงานกาชาด ประจำปี ๒๕๕๙

ทิวารัตน์ : กลุ่มงานภาคีเครือข่ายและกิจการพิเศษจะดำเนินการจัดโครงการจัดกิจกรรมงาน นมัสการพระพุทธโสธรและเทิดพระเกียรติ แสดงถึงความเทิดทูน ความจงรักภักดีและถวาย ความอาลัย พระบาทสมเด็จพระปรมินทรมหาภูมิพลอดุลยเดช ประจำปี พ.ศ.๒๕๕๙ ระหว่างวันที่ ๑๑-๒๐ พฤศจิกายน ๒๕๕๙ ณ ศาลากลางจังหวัดฉะเชิงเทรา เพื่อให้นักศึกษา

กคน. และประชาชนที่เข้าร่วมโครงการได้รับรู้ มีความเข้าใจในพระราชกรณียกิจในการเสด็จ
ทรงงานของพระบาทสมเด็จพระเจ้าอยู่หัว และหลักการทรงงาน ที่คนไทยควรยึดถือเป็น
แนวทางในการดำเนินชีวิต ส่งเสริมและให้บริการด้านการส่งเสริมอาชีพและด้านการศึกษา
ตามอัธยาศัยให้ประชาชน มีโอกาสเข้าถึงสื่อและแหล่งการเรียนรู้ ที่เคลื่อนที่มาจัดให้บริการ
ในงานนมัสการพระพุทธโสธรและงานประจำปีจังหวัดฉะเชิงเทรา พ.ศ. ๒๕๕๙ และมีความ
พึงพอใจในการจัดกิจกรรม

ตารางกิจกรรมการสาธิตอาชีพและการจำหน่ายผลิตภัณฑ์

วัน เดือน ปี	กคน.อำเภอ	กิจกรรมการสาธิตอาชีพ	การจำหน่ายผลิตภัณฑ์
11 พ.ย. 59	สนามชัยเขต	1. การทำกล้วยไม้แคระจากเส้นพลาสติก 2. การทำเค้กกล้วยหอม	ผลิตภัณฑ์วิสาหกิจชุมชนบ้านบึงตะเข้ (ขนุนทอด, กระจ่างสารขนุน, ข้าวหลอสดสาร, ขนุนดอกจอก)
12 พ.ย. 59	ท่าตะเกียบ	1. การทำตุ๊กตาการบูร 2. การทำโดนัท	หมอนข้างจากผ้าไหม ดอกไม้พลาสติก
13 พ.ย. 59	แปลงยาว	"ริบบิ้นน้อย ร้อยดวงใจ ถวายอาลัย รัชกาลที่9"	ทองม้วน
14 พ.ย. 59	พนมสารคาม ราชสาส์น	1. การทำกระทง 2. การทำพวงกุญแจผ้าด้นมือ 3. ถั่วเคลือบแก้ว 4. การทำไขทอดพระอาทิตย์	ตะกร้าสานพลาสติก ผ้าด้นมือ
15 พ.ย. 59	บ้านโพธิ์	1. การทำริบบิ้น 2. การพับกุหลาบใบเตย 3. การทำลูกปัดพวงกุญแจ 4. การทำที่นวดนิ้ว	อุปกรณ์จับสัตว์น้ำ (อีจู้) ยากบ ดอกไม้ใยบัว
16 พ.ย. 59	บางปะกง	1. การทำสลัดโรล 2. การประดิษฐ์ดอกไม้ดินไทย 3. การพับใบเตยดับกลิ่น 4. การพับริบบิ้นถวายความอาลัย	ดอกไม้ดินไทย สลัดโรล
17 พ.ย. 59	บางน้ำเปรี้ยว	1. การทำไช้ระเบิด 2. การทำริบบิ้นผ้าไว้อาลัย 3. การทำเฟรนฟายและป๊อปปี้เก้เย่า	ผลิตภัณฑ์จากผ้ามดัย้อม ไม้กวาดดอกหญ้า
18 พ.ย. 59	บางคล้า	1. การทำพวงกุญแจดอกทิวลิป 2. การทำขนมโป้งเหน่ง 3. การประดิษฐ์ดอกกุหลาบจากกระดาษย่น	พวงกุญแจดอกทิวลิป พวงกุญแจลูกปัด กระเป๋ใส่เหรียญ/ ที่ครอบพวงกุญแจ
19 พ.ย. 59	เมืองฉะเชิงเทรา	1. การประดิษฐ์ดอกพุทธรักษา 2. การผสมเครื่องดื่ม (อิตาเลียนโซดา) 3. การพันท์แก้ว	ข้าวโรซ์เบอร์รี่เพื่อสุขภาพ
20 พ.ย. 59	เมืองฉะเชิงเทรา คลองเขื่อน	1. การทำขนมปังแซนวิช 2. การทำฟักทองการบูร 3. การทำยาผสมสมุนไพร	ข้าวโรซ์เบอร์รี่เพื่อสุขภาพ น้ำมันมะพร้าวสกัดเย็น ไม้กวาด

- มติที่ประชุม** : รับทราบ
- ๔.๕.๒ การจัดกิจกรรมสอดคล้องกับ To be number one**
- ทิวรัตน์** : กศน.อำเภอทุกแห่ง ดำเนินกิจกรรมโครงการ (พัฒนาทักษะชีวิต / ยาเสพติด) ที่เกี่ยวข้อง โดยให้เพิ่มหลักการเหตุผลในเรื่องของ To be number one
- มติที่ประชุม** : รับทราบ
- ๔.๕.๓ รายงานผลการประชุมคณะกรรมการจัดทำแผนพัฒนากำลังคนจังหวัด ฉะเชิงเทรา (พ.ศ. ๒๕๖๐ – ๒๕๖๔)**
- ทิวรัตน์** : ตามที่สำนักงานกศน.จังหวัดฉะเชิงเทราได้มอบหมายให้ กลุ่มงานภาคีเครือข่าย เข้าร่วม ประชุม คณะกรรมการจัดทำแผนพัฒนากำลังคนจังหวัดฉะเชิงเทรา (พ.ศ. 2560 – 2564) มีมติคัดเลือกอุตสาหกรรมนำร่องจำนวน ๓ อุตสาหกรรม ได้แก่ ๑. อุตสาหกรรมยานยนต์ และชิ้นส่วน ๒. อุตสาหกรรมโลจิสติกส์และขนส่ง ๓. อุตสาหกรรมดิจิทัล
- ทางศูนย์พัฒนาฝีมือแรงงานจังหวัดฉะเชิงเทรา ได้มีการส่งแบบสำรวจไปยังสถานประกอบการใน ๓ อุตสาหกรรม พบว่า
- อุตสาหกรรมยานยนต์และชิ้นส่วน ในปี ๒๕๕๙ มี ๙ ตำแหน่งงาน ได้แก่ ๑. ผู้บริหารโรงงาน ๒. วิศวกรอุตสาหกรรม ๓. วิศวกรเครื่องกล ๔. ช่างเทคนิคต้องการวุฒิ ปวช./ปวส. ช่างกล ยนต์ยานยนต์ เทคนิคการผลิต เมคคาทรอนิกส์ ๕. ผู้ตรวจสอบคุณภาพต้องการวุฒิ ปวช./ปวส. เทคนิคการผลิต ช่างอุตสาหกรรม อุตสาหกรรมการผลิต ๖. ผู้ควบคุม ต้องการวุฒิ ปวช./ปวส. ที่เกี่ยวข้องการผลิตและประสบการณ์ ๑๐ ปี หรือมากกว่า ๗. หัวหน้าทีม ต้องการวุฒิ ปวช./ปวส.ที่เกี่ยวข้องกับการผลิตหรือ ม.๓ / ม.๖ และประสบการณ์ ๑๐ ปี ๘. แรงงานผลิต ต้องการวุฒิ ม.๓/ ม.๖ เป็นจำนวนแรงงานที่มากที่สุด ๙. ชูการทั่วไป ต้องการ ต้องการวุฒิ ปวช./ปวส. พาณิชยศาสตร์ บริหารงานทั่วไป อุตสาหกรรมโลจิสติกส์ และขนส่ง ในปี ๒๕๕๙ มี ๕ ตำแหน่งงาน ได้แก่ ๑.พนักงานบริหารจัดการโลจิสติกส์ ต้องการวุฒิปริญญาตรี ๒. ช่างเทคนิค ต้องการวุฒิ ปวช./ปวส. ช่างยนต์ ช่างเชื่อม ๓. พนักงานควบคุมรถยก ต้องการวุฒิ ม.๓ /ม.๖ ๔. พนักงานขับรถ(ขนาดใหญ่/ขนาดเล็ก) ต้องการวุฒิ ม.๓ /ม.๖ มีจำนวนแรงงานในตำแหน่งนี้มากที่สุด ๕. พนักงานคลังสินค้า ต้องการวุฒิ ม.๓ /ม.๖
- อุตสาหกรรมดิจิทัล ในปี ๒๕๕๙ มี ๘ ตำแหน่งงาน ได้แก่ ๑.ผู้อำนวยการ ๒. ผู้จัดการ โรงงาน ต้องการวุฒิปริญญาตรีทุกสาขา ๓. วิศวกร ต้องการวุฒิปริญญาตรี วิศวกรรมไฟฟ้า/ อิเล็กทรอนิกส์/เมคคาทรอนิกส์ ต้องมีใบประกอบวิชาชีพ(กว) ๔. หัวหน้างาน ต้องการวุฒิ ปริญญาตรีทุกสาขา ๕. พนักงาน QA/QC ต้องการวุฒิ ปวส ๖. พนักงานซ่อมบำรุง ต้องการ

วุฒิ ปวช./ปวส. ๗. พนักงานปฏิบัติการต้องการวุฒิ ม.๓ /ปวส. ๘. พนักงานธุรการ
ต้องการวุฒิ ปวส.ทุกสาขา

มติที่ประชุม : รับทราบ

ระเบียบวาระที่ ๕ เรื่องเพื่อพิจารณา

- ไม่มี-

ระเบียบวาระที่ ๖ เรื่อง อื่น ๆ

- ไม่มี-



นางสาวพัชราภรณ์ คงประสิทธิ์ ผู้บันทึกรายงาน
ตำแหน่ง นักจัดการงานทั่วไป



นางวัชรินทร์ ศรีณบุญย์ ผู้ตรวจรายงาน
ตำแหน่ง ศึกษานิเทศก์